

NOTAS A LOS ESTADOS FINANCIEROS

FEBRERO 2021

NOTAS DE DESGLOSE

I. NOTAS AL ESTADO DE SITUACIÓN FINANCIERA:

ACTIVO

Efectivo y Equivalentes

En el rubro de efectivo y equivalentes el saldo al 28 de febrero es de \$ 10'260,580.44 (Cinco millones novecientos cincuenta cinco mil ciento veinticuatro pesos 76/100 M.N.) conformado de la siguiente manera:

Por la cuenta bancaria No. 019743005 de BBVA, con un saldo de \$ de \$ 10'260,580.44 (Cinco millones novecientos cincuenta cinco mil ciento veinticuatro pesos 76/100 M.N.) se cancelaron las cuentas bancarias 022339204 y 029118742 ambas de BanBajío con fecha veinticinco de febrero del dos veintiuno

No Existen cheques en tránsito expedidos de la cuenta de BBVA

Efectivo y equivalentes

	2021	2020
Efectivo en Bancos-Tesorería	\$ -	\$ -
Efectivo en Bancos-Dependencias	\$ 10'260,580.44	\$ 2,135.15
Inversiones temporales (hasta 3 meses)	\$ -	\$ -
Fondos con afectación específica	\$ -	\$ -
Depósitos de fondos de terceros y otros	\$ -	\$ -
Total de efectivo y equivalentes	\$ 10'260,580.44	\$ 2,135.15



TRIBUNAL ELECTORAL DEL
ESTADO DE MICHOACÁN
SECRETARÍA DE
ADMINISTRACIÓN

Derecho a recibir Efectivo y Equivalentes y Bienes o Servicios a Recibir

El rubro de Derechos a recibir efectivo o equivalentes el cual asciende **\$10'813,587.72 (Diez millones ochocientos trece mil quinientos ochenta y siete pesos 72/100 M.N.)**, está conformado principalmente, por los importes pendientes de ministrar por parte Secretaria

de Finanzas y Administración a este órgano jurisdiccional autónomo conformados de la siguiente manera:

Al 31 de diciembre de 2020 a **\$5'340,935 (Cinco millones trescientos cuarenta mil novecientos treinta y cinco pesos 00/100 M.N.)**, correspondiente al gasto operativo que no fue depositado por la Secretaría de Finanzas y Administración. **Se anexa oficios número TEEM-SA238/2020, TEEM-P-365/2020, TEEM-P-413/2020, TEEM-P-427/2020, TEEM-P-468/2020, TEEM-P-493/2020, TEEM-P-003/2021, TEEM-P-014/2021 y TEEM-P-034/2021 se solicitud de recurso a la Secretaría de Finanzas y Administración y a la Auditoría Superior de Michoacán.**

Así como al 31 de diciembre de 2017 quedado un importe por ministrar por parte de la Secretaría de Finanzas y Administración **\$5'242,143.50 (Cinco millones doscientos cuarenta y dos mil ciento cuarenta y tres pesos 50/100 M.N.)**.

La cuenta de Deudores Diversos, la cual refleja un adeudo de la Secretaría de Finanzas y Administración por \$186,755.92 (Ciento ochenta y seis mil setecientos cincuenta y cinco pesos 92/100 M.N.) por concepto del subsidio para gastos de operación de la primera quincena del mes de abril de 2016 que a la fecha no le ha sido cubierto a este órgano jurisdiccional. Cabe mencionar también que en la cuenta 1123 Deudores Diversos, hay un saldo de \$41,105.38 (Cuarenta y un mil ciento cinco pesos 38/100 M.N.) a nombre del C.P. J. Refugio Zúñiga Flores, el cual al cierre del ejercicio 2014 formaba parte de un fondo de caja, sin embargo se reclasificó a esta cuenta de Deudores en el mes de enero de 2017, debido a que está pendiente de comprobarse este monto o en su caso reintegrarse, para tal efecto se ha girado oficio al C.P. Zúñiga Flores a efecto de que aclare la situación sin que hasta la fecha se haya resuelto. Todos los conceptos conformantes de este rubro serán recuperables conforme se realice y atiende la gestión de cobro de cada uno de ellos, excepto la parte de las ministraciones pendientes, las cuales dependerán en todo caso de la Secretaría de Finanzas y Administración.

Otros activos circulantes

Se tiene en otros activos circulantes un importe de \$13,464.00 (Trece mil cuatrocientos sesenta y cuatro pesos 00/100 M.N.) correspondientes a depósitos en garantía dejados a los arrendadores de los inmuebles que ocupa La Secretaría Administrativa y el Archivo del Tribunal Electoral del Estado en los domicilios de Juan B. Fuentes No. 121 y 124. Colonia Chapultepec Oriente CP 58260 respectivamente

TRIBUNAL ELECTORAL DEL
ESTADO DE MICHOACÁN
SECRETARÍA DE
ADMINISTRACIÓN

Bienes Disponibles para su Transformación o Consumo (Inventarios).

No se cuenta con Bienes disponibles para su transformación o consumo.

Inversiones Financieras

No se cuenta con inversiones financieras

Bienes Muebles, Inmuebles e Intangibles

En el Activo No Circulante los saldos de las cuentas reflejan el valor de los bienes muebles con los que cuenta la entidad, siendo los más representativos 13 vehículos automotores, Toyota Camry 2014, Nissan Tiida 2015, Toyota Sienna 2017, Toyota Corolla 2017, Nissan Tiida 2018, 2 Nissan Versa 2019, Nissan NP 300 2019 y 5 camionetas X-Trail 2020, estas últimas se adquirieron con la aprobación del comité de adquisiciones, enajenaciones, arrendamientos y contratación de servicios relacionados con bienes muebles e inmuebles del Tribunal Electoral del Estado, sumando un importe total de adquisición por \$ 10'909,284.97 (Diez millones novecientos nueve mil doscientos ochenta y cuatro pesos 97/100 M.N.), de los cuales Mobiliario y Equipo Administrativo importa un total de \$ 6'262,406,03 (Seis millones doscientos sesenta y dos mil cuatrocientos seis pesos 03/100 M.N), Equipo Educativo 478,355.94 (Cuatrocientos setenta y ocho mil trescientos cincuenta y cinco pesos 94/100 M.N.) y Vehículos y Equipo de Transporte \$ 4'168,523.00 (Cuatro millones ciento sesenta y ocho mil quinientos veintitrés pesos 00/ 100. M.N).

Cabe señalar que se llevó a cabo un ajuste de \$ 14,060.04 (Catorce mil sesenta pesos 04/100 M.N.), por diferencia de inventarios al momento de hacer el levantamiento físico por lo cual se afectó la cuenta contable 3220-003 Resultados de ejercicios de años anteriores, así mismo se llevó a cabo la reclasificación de las cuentas de Bienes Muebles en relación del inventario físico levantado en el mes de diciembre 2020.

Estimaciones y deterioros

Se llevó a cabo las bajas correspondientes a las siguientes Acuerdos Administrativos con fechas del 12 junio 2015, 30 de noviembre 2015, 13 de febrero 2018 y 28 septiembre 2018; se anexa la documentación correspondiente.

Otros Activos

No se cuenta con otros activos.

PASIVO

Cuentas por pagar con vencimiento menor o igual a 90 días al

28 de febrero de 2021



TRIBUNAL ELECTORAL DEL
ESTADO DE MICHOACÁN
SECRETARÍA DE
ADMINISTRACIÓN

Retenciones de I.S.R. sobre sueldos y salarios (I.S.P.T.) Al 31 de enero 2021	\$ 653,789.52
Retenciones de I.S.R. por Asimilados a Salarios	\$ 1,796.70
Retenciones de I.S.R. sobre Arrendamiento del mes de febrero	\$ 2,597.13

IMSS para el Trabajador (enero y febrero 2021)	\$ 115,524.06
Aportaciones Personales al R.C.V.(enero y febrero 2021)	\$ 81,926.89
Cuotas del Fondo de Pensiones 2021	\$ 94,258.82
Impuesto sobre nómina (enero 2021)	\$ 90,783.00
IMSS para el Trabajador (Ejercicio 2017)	\$270,693.12
Aportaciones Personales al R.C.V. (Ejercicio 2017)	\$ 156,305.85
Impuesto sobre nómina (Correspondiente al ejercicio 2017)	\$202,903.13
Aportaciones al IMSS(Correspondiente al ejercicio 2017)	\$1'614,177.23
Aportaciones al Sistema de Ahorro para el retiro ((Correspondiente al ejercicio 2017)	\$ 670,954.36
Aportaciones al IMSS(Correspondiente al ejercicio 2020)	\$ 241,481.47
Aportaciones al Sistema de Ahorro para el retiro (Correspondiente al ejercicio 2020)	\$ 418,833.53
Impuesto sobre nómina (Correspondiente al ejercicio 2020)	\$ 946,398.00
Acreedores Diversos Varios al 28 febrero 2021	\$ 24,805.65
TOTAL	\$ 5'588,286.93

Cabe mencionar que se cuenta con un adeudo de gastos comprometidos no pagadas de ejercicio fiscal 2020 por un importe de \$ 1'690, 900.76 (un millón seiscientos noventa mil novecientos pesos 76/100 M.N.)

Aportaciones al IMSS(Correspondiente al ejercicio 2020)	\$ 239,346.34
Aportaciones al Sistema de Ahorro para el retiro(Correspondiente al ejercicio 2020)	\$ 418,833.53
Impuesto sobre nómina(Correspondiente al ejercicio 2020)	\$ 946,398.00
Digicopy s de R.L. de C.V.	\$ 17,632.00
Jesús Rodolfo Mendoza García	\$ 15,058.24
Mauricio Ernesto Domínguez Blanco	\$ 10,943.41
Teléfonos de México S.A.B. de C.V.	\$ 1,113.23
Total Play Comunicaciones	\$ 3,596.00
Magda. Yurisha Andrade Morales	\$ 667.00
Benjamín Lucas Juárez	\$ 4,460.00
Lic. José Hernández Tadeo	\$ 950.01
Lic. Gerardo Maldonado Tadeo	\$ 1,561.99
Lic. José Luis García Mejía	\$ 1,283.01
Grupo Varcam Prestadora de Servicios	\$ 19,488.00
Luz Ángeles Yeverino Ramírez	\$ 9,570.00

La totalidad del Pasivo se concentra en el Pasivo Circulante, el cual está conformado principalmente por la cuenta de Aportaciones al I.M.S.S., la cual refleja adeudos por

concepto de cuotas IMSS de diciembre 2020 y cuotas de R.C.V. del sexto bimestre de 2020, y el cual se aprobó el pago en el Acuerdo Administrativo con fecha siete de febrero de dos veintiunos, así como de impuesto sobre nómina, de los meses de julio, agosto, septiembre, octubre, noviembre y diciembre de 2020, y del ejercicio 2017 principalmente por la cuenta de Aportaciones al I.M.S.S., la cual refleja adeudos por concepto de cuotas IMSS de abril a diciembre 2017 y cuotas de R.C.V. del segundo, tercero, cuarto, quinto y sexto bimestre de 2017, así como de impuesto sobre nómina, por los meses de octubre, noviembre y diciembre de 2017, los cuales no se han cubierto debido a que la Secretaria de Finanzas y Administración no ha suministrado a este órgano jurisdiccional \$10'769,835.42 (Diez millones setecientos sesenta y nueve mil ochocientos treinta y cinco pesos 42/100 M.N) De los presupuestos de los ejercicios 2017 y 2020.

En el estado de situación financiera, se manifiesta un saldo de -\$20'026.602.40 en la cuenta de rectificaciones de resultados de ejercicios anteriores, el cual se conforma de la siguiente manera:

IMPORTE	CONCEPTO
\$ 18'000,000.00	Reembolso Correspondiente a la partida 58301.Edificios no residenciales para usos propio.
\$ 1'466,936.16	Reembolso correspondiente a la partida 13104.Primas de antigüedad.
\$ 8,519.16	Reembolso correspondiente a la partida 14404. Cuotas para el seguro de vida personal.
\$ 457,832.62	Reembolso Correspondiente a economías generadas en el ejercicio.
\$ 1,378.19	Reembolso diverso.
\$ 93,314.56	Rectificación de resultados ejercicio al 31 de diciembre, partida 3250
\$ -1,378.19	Rectificación de resultados ejercicio al 31 de diciembre 2019 a l partida 3250-2019
\$ -2,157.00	Reembolso Magdo. Salvador Alejandro Pérez Contreras por viáticos 2019
\$ 1,000.00	Reembolso de remanentes de combustible 2019
\$ 520.00	Reembolso de remanentes de combustible 2019

1) Al 31 de diciembre de 2019 la cuenta de Rectificación de Resultados, refleja un saldo de \$ - 93,314.56 (Noventa y tres mil treientos catorce pesos 56/100. M. N)

2) Se realizó la devolución de remanentes correspondientes al ejercicio 2019 a la Secretaria de Finanzas y Administración de recursos no ejercidos, por la cantidades siguientes: Cheque No. 35 por \$ 18'000,000.00 (Dieciocho millones de pesos 00/100 M.N.) Correspondiente a la partida 58301 edificios, Cheque No. 37 por \$ 1'466,936.16 (Un millón cuatrocientos sesenta y seis mil novecientos treinta y seis pesos 16/100 M.N.) Correspondiente a la partida 13104 Primas de antigüedad, transferencia a AXXA Seguros S.A. de C.V. por \$ 8,519.16 (Ocho mil quinientos diecinueve 16/100 M.N.) Por pago de primas de seguros de personal, Cheque No. 43 por \$ 457,832.62 (Cuatrocientos cincuenta y siete mil ochocientos treinta y dos pesos 62/100 M.M.) Por economías generadas en el ejercicio, Cheque No. 44 por \$ 1,378.19 (unos mil trescientos setenta y ocho pesos 1919/100 M.N.) a cargo de la cuenta No.02233922040101 de BanBajío de este Tribunal Electoral del Estado.

3) El Magistrado Salvador Alejandro Pérez Contreras realizo el día 20/09/2020 un depósito a la cuenta bancaria 0197437005 de la Institución bancaria BBVA por la cantidad de \$ 2,157.00 (Dos mil ciento cincuenta y siete pesos 00/100 M.N.) Por concepto de reintegro de viáticos correspondientes al ejercicio 2019.

4) Se realizó 2 depósitos los días 29 y 31 del mes de diciembre 2020 a la cuenta bancaria 0197437005 de la Institución bancaria BBVA por la cantidad de \$ 1,000.00 (mil pesos 00/100 M.N) y 520.00 (Quinientos veinte pesos 00/100 M.N.) Por concepto de reintegro de remanente de combustible del ejercicio 2019.

II. NOTAS AL ESTADO DE ACTIVIDADES

Ingresos y otros beneficios

El Presupuesto autorizado por el Congreso del Estado para el ejercicio fiscal 2021 para el Tribunal Electoral del Estado de Michoacán, asciende a \$99'702,040.00 (Noventa y nueve millones setecientos dos mil cuarenta pesos 00/100 M.N.) dentro de la partida 414041 denominada "TRANSF P/GTO OPER ORG AUTO P SUBSIDIOS" Sin embargo el día diecisiete de febrero dos mil veintiuno el pleno autorizo con acuerdo administrativo distribución del presupuesto por capítulo, de los cuales al 28 febrero de 2021 se recaudaron \$16'617.006.00 (Dieciséis millones seiscientos diecisiete mil seis pesos 00/100 m.n.)

Gastos y Otras Pérdidas

En los gastos de funcionamiento al 28 febrero de 2021, el 95.95% está representado por el pago de servicios personales, siendo las cuentas más representativas en éstos, el pago de sueldos a los trabajadores. El .35% de los gastos fue por concepto del pago de servicios

TRIBUNAL ELECTORAL DEL
ESTADO DE MICHOACÁN
SECRETARÍA DE
ADMINISTRACIÓN

generales, entre los cuales se encuentran otros impuestos y derechos, servicios de arrendamiento, mantenimientos en general y servicios básicos como agua y luz eléctrica.

Finalmente, el 3.70 % de los gastos se realizaron en materiales y suministros tales como alimentos, combustibles, materiales y útiles de oficina, entre otros.

III. NOTAS AL ESTADO DE VARIACIÓN EN LA HACIENDA PÚBLICA

El saldo neto en la Hacienda Pública/Patrimonio 2021 es de \$23'548,218.28 (veintitrés millones quinientos cuarenta y ocho mil doscientos dieciocho pesos 28/100 m.n.) y corresponde a la suma del patrimonio neto del ejercicio 2020 por \$\$14'198,445.44 (Catorce millones ciento noventa y ocho mil cuatrocientos cuarenta y cinco pesos 44/100 M.N.)

IV. NOTAS AL ESTADO DE FLUJOS DE EFECTIVO

Efectivo y equivalentes

	2021	2020
Efectivo en Bancos-Tesorería	\$ -	\$ -
Efectivo en Bancos-Dependencias	\$ 10'260,580.44	\$ 2,135.15
Inversiones temporales (hasta 3 meses)	\$ -	\$ -
Fondos con afectación específica	\$ -	\$ -
Depósitos de fondos de terceros y otros	\$ -	\$ -
Total de efectivo y equivalentes	\$ 10'260,580.44	\$ 2,135.15

Adquisiciones de Bienes Muebles en el periodo

Conciliación de los Flujos de Efectivo Netos de las Actividades de Operación y la cuenta de Ahorro/Desahorro antes de Rubros Extraordinarios.

En el Estado de Flujo de Efectivo, en el origen se refleja el subsidio estatal recibido por esta entidad al 28 de febrero de 2021, por \$16'617,006.00 (Dieciséis millones seiscientos diecisiete mil seis pesos 00/100 m.n.) Con los documentos de Ejecución Presupuestaria y pago 420000000003 \$4'154,251.50 (Cuatro millones ciento cincuenta y cincuenta y cuatro mil doscientos cincuenta y uno pesos 50/100 M.N) y 420000000004 4, 154,251.50 (Cuatro millones ciento cincuenta y cincuenta y cuatro mil doscientos cincuenta y uno pesos 50/100 M.N).

En la aplicación, el gasto más representativo a la fecha es en el rubro de servicios personales con \$6'985,736.05 (seis millones novecientos ochenta y cinco mil setecientos treinta y seis pesos 05/100 M.N.) principalmente para el pago de la nómina de los trabajadores y gasto de operación.

V. CONCILIACIÓN ENTRE LOS INGRESOS PRESUPUESTARIOS Y CONTABLES, ASÍ COMO ENTRE LOS EGRESOS PRESUPUESTARIOS Y LOS GASTOS CONTABLES

TRIBUNAL ELECTORAL DEL ESTADO Conciliación entre los Ingresos Presupuestarios y Contables Correspondiente del 01 de enero al 28 de febrero de 2021 (Cifras en pesos)		
1. TOTAL DE INGRESOS PRESUPUESTARIOS		16'617,006.00
2. MÁS INGRESOS CONTABLES NO PRESUPUESTARIOS		0
2.1 INGRESOS FINANCIEROS	0	
2.2 INCREMENTO POR VARIACIÓN DE INVENTARIOS	0	
2.3 DISMINUCIÓN DEL EXCESO DE ESTIMACIONES POR PÉRDIDA O DETERIORO U OBSOLESCENCIA	0	
2.4 DISMINUCIÓN DEL EXCESO DE PROVISIONES	0	
2.5 OTROS INGRESOS Y BENEFICIOS VARIOS	0	
2.6 OTROS INGRESOS PRESUPUESTARIOS NO CONTABLES	0	
3. MENOS INGRESOS PRESUPUESTARIOS NO CONTABLES		0
3.1 APROVECHAMIENTOS PATRIMONIALES	0	
3.2 INGRESOS DERIVADOS DE FINANCIAMIENTOS	0	
3.3 OTROS INGRESOS PRESUPUESTARIOS NO CONTABLES	0	
4. TOTAL DE INGRESOS CONTABLES		16'617,006.00

TRIBUNAL ELECTORAL DEL ESTADO Conciliación entre los Egresos Presupuestarios y los Gastos Contables Correspondiente del 01 de enero al 28 de febrero de 2021		
1. TOTAL DE EGRESOS PRESUPUESTARIOS		7'281,293.20

1000. SERVICIO PERSONALES	6'985,736.05	
2000. MATERIALES Y SUMINISTROS	25,608.53	
3000. SERVICIOS GENERALES	269,948.62	
4000. TRANSFERENCIA, ASIGNACIONES Y SUBSIDIOS	0	
5000. BIENES MUEBLES, INMUEBLES E INTANGIBLES	0	
2. MENOS EGRESOS PRESUPUESTARIOS NO CONTABLES		0
2.1 MATERIAS PRIMAS Y MATERIALES DE PRODUCCIÓN Y COMERCIALIZACIÓN	0	
2.2 MATERIALES Y SUMINISTROS	0	
2.3 MOBILIARIO Y EQUIPO DE ADMINISTRACIÓN	0	
2.4 MOBILIARIO Y EQUIPO EDUCACIONAL Y RECREATIVO	0	
2.5 EQUIPO E INSTRUMENTAL MÉDICO Y DE LABORATORIO	0	

2.6 VEHÍCULOS Y EQUIPO DE TRANSPORTE	0
2.7 EQUIPO DE DEFENSA Y SEGURIDAD	0
2.8 MAQUINARIA, OTROS EQUIPOS Y HERRAMIENTAS	0
2.9 ACTIVOS BIOLÓGICOS	0
2.10 BIENES INMUEBLES	0
2.11 ACTIVOS INTANGIBLES	0
2.12 OBRA PÚBLICA EN BIENES DE DOMINIO PÚBLICO	0
2.13 OBRA PÚBLICA EN BIENES PROPIOS	0
2.14 ACCIONES Y PARTICIPACIONES DE CAPITAL	0
2.15 COMPRA DE TÍTULOS Y VALORES	0
2.16 CONCESIÓN DE PRÉSTAMOS	0
2.17 INVERSIONES EN FIDEICOMISOS, MANDATOS Y OTROS ANÁLOGOS	0
2.18 PROVISIONES PARA CONTINGENCIAS Y OTRAS EROGACIONES ESPECIALES.	0
2.19 AMORTIZACIÓN DE LA DEUDA PÚBLICA	0
2.20 ADEUDOS DE EJERCICIOS FISCALES ANTERIORES (ADEFAS)	0
2.21 OTROS EGRESOS PRESUPUESTARIOS NO CONTABLES	0

3. MÁS GASTOS CONTABLES NO PRESUPUESTARIOS		0
3.1 ESTIMACIONES, DEPRECIACIONES, DETERIOROS, OBSOLESCENCIA Y AMORTIZACIONES	0	
3.2 PROVISIONES	0	
3.3 DISMINUCIÓN DE INVENTARIOS	0	
3.4 AUMENTO POR INSUFICIENCIA DE ESTIMACIONES POR PÉRDIDA O DETERIORO U OBSOLESCENCIA	0	
3.1 AUMENTO POR INSUFICIENCIA DE PROVISIONES	0	
3.6 OTROS GASTOS	0	
3.7 OTROS GASTOS CONTABLES NO PRESUPUESTARIOS	0	

4. TOTAL DE GASTOS CONTABLES

7'281,293.20

En virtud que se está alimentando es módulo de Bienes Patrimoniales del SAAGN NET. No fue posible aplicar las deprecaciones sin embargo en los próximo meses se realizar el ajuste correspondiente.

NOTAS DE MEMORIA

CUENTAS DE ORDEN

CUENTAS DE ORDEN PRESUPUESTAL DE LOS INGRESOS

LEY DE INGRESOS ESTIMADA \$99'702,040.00

LEY DE INGRESOS POR EJECUTAR \$83'085,034.00

MODIFICACIONES A LA LEY DE INGRESOS ESTIMADA \$0.00

LEY DE INGRESOS DEVENGADA \$16'617,006.00

LEY DE INGRESOS RECAUDADA \$16'617,006.00

CUENTAS DE ORDEN PRESUPUESTAL DE LOS EGRESOS

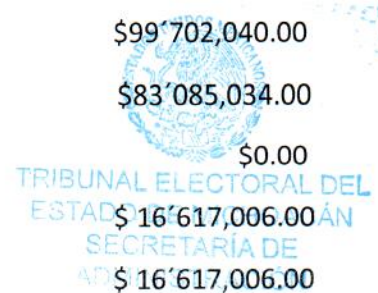

PRESUPUESTO DE EGRESOS APROBADO	\$99'702,040.00
PRESUPUESTO DE EGRESOS POR EJERCER	\$92'420,746.80
MODIFICACIONES AL PRESUPUESTO DE EGRESOS APROBADO	\$0.00
PRESUPUESTO DE EGRESOS COMPROMETIDO	\$ 7'281,293.20
PRESUPUESTO DE EGRESOS DEVENGADO	\$ 7'281,293.20
PRESUPUESTO DE EGRESOS EJERCIDO	\$ 7'281,293.20
PRESUPUESTO DE EGRESOS PAGADO	\$ 7'281,293.20

NOTAS DE GESTIÓN ADMINISTRATIVA

Introducción

En cumplimiento a lo dispuesto por el artículo 116, fracción IV, incisos c) y l), de la Constitución Política de los Estados Unidos Mexicanos, en el Estado de Michoacán se ha establecido un sistema de medios de impugnación para que todo los actos y resoluciones electorales se sujeten invariablemente al principio de legalidad, al tiempo que se ha constituido una autoridad jurisdiccional electoral, permanente, autónoma e independiente para la resolución de las controversias en la materia.

De esta forma, la Constitución Política del Estado de Michoacán en su artículo 98 A, señala que, se establecerá un sistema impugnativo del que conocerá el Tribunal Electoral del Estado, por lo que se constituye como la máxima autoridad jurisdiccional electoral en la entidad.

A partir de lo anterior, se evidencia que la función principal del TEEM es la de garantizar que todos los actos o resoluciones en la materia se ajusten invariablemente a la constitucionalidad y legalidad, así como tutelar la vigencia de los derechos político-electorales de los ciudadanos michoacanos.

Panorama económico y financiero:

El Tribunal Electoral del Estado opera únicamente con los recursos estatales provenientes de los subsidios quincenales que recibe a través de la Secretaría de Finanzas y Administración del Estado.

Autorización e Historia:

En sesión ordinaria del 13 de febrero de 1992, la Sexagésima Quinta Legislatura Constitucional del Honorable Congreso del Estado, aprobó la propuesta de la Gran Comisión del Congreso del Estado, para integrar el Tribunal Electoral, y por unanimidad de votos se designaron Magistrados Numerarios a los Licenciados Hilda Navarro Skinfield, Gregorio



Sánchez León y Raúl Vallejo Meza; mientras que a los Licenciados Mauro Hernández Pacheco, Luis Alonso Rodríguez Nieto y José Liborio Pérez Rangel se les designó Magistrados Supernumerarios. Así, en cumplimiento al artículo segundo transitorio del Decreto 138, el día 14 de febrero de 1992 se celebró la primer sesión de Pleno del Tribunal Electoral, en la que los Magistrados Numerarios, por mayoría de votos, designaron como su presidente a la Licenciada Hilda Navarro Skinfield, quien en el mismo acto aceptó y protestó el desempeño fiel de tal encargo, y se acordó además por decisión unánime de los Magistrados Numerarios llevar a cabo en esa misma fecha la ceremonia oficial de instalación del Tribunal, con la presencia de los Magistrados Numerarios y Supernumerarios, en el que fuera su primer domicilio oficial, ubicado en la calle de Rayón número 372, del Centro de esta Ciudad de Morelia, Michoacán.

Por otro lado, encontrándose en funciones el órgano jurisdiccional electoral, en ejercicio de sus atribuciones legales, con fecha 1° de abril de 1992, se expidió el Reglamento Interior del Tribunal Electoral del Estado, estableciendo las primeras disposiciones que lo rigieron internamente en torno a su organización y funcionamiento.

El 3 de Mayo de 1995, se promulgó el Código Electoral del Estado de Michoacán, que fue publicado al día siguiente en el Periódico Oficial del Estado; ordenamiento legal que abrogó la Ley Electoral del 10 de enero de 1983, en el que se estableció la normatividad para conformar de manera diversa el Tribunal Electoral, así como sus atribuciones y temporalidad; y de igual forma, se llevaron a cabo modificaciones importantes al sistema de medios de impugnación. De esa manera se confirió al Tribunal Electoral el carácter de órgano autónomo y máxima autoridad jurisdiccional en materia electoral; que debería integrarse con cuatro Magistrados Numerarios y dos Supernumerarios, y a diferencia del procedimiento seguido para la conformación del que le precedió, se previó que en la designación de sus miembros, tendrían intervención los tres poderes del Estado; es decir, la designación la llevarían a cabo las dos terceras partes de los Diputados presentes del Congreso del Estado, tres de ellos a propuesta del Ejecutivo Estatal y tres a propuesta del Poder Judicial del Estado. En cuanto a los principios rectores de la función jurisdiccional electoral, se estableció que dicho órgano debería regirse por los principios de certeza, legalidad, independencia, imparcialidad, objetividad, equidad y profesionalismo; además de que debería instalarse 180 días antes de la elección (artículo 201).

Respecto a la temporalidad, a diferencia del señalamiento en el ordenamiento vigente con anterioridad, se estableció que los Magistrados se designarían para ejercer sus funciones por el término de cuatro años, pudiendo ser ratificados (artículo 204).

En torno a las actividades jurisdiccionales, se determinó que en el tiempo transcurrido entre procesos electorales, únicamente funcionaría una Sala Unitaria que estaría a cargo del Presidente del Tribunal (artículo 215). Por otro lado, el sistema recursal se amplió para contemplar el recurso de revisión cuya competencia sería del Instituto Electoral de



Michoacán, en tanto que el conocimiento y resolución de los recursos de apelación, inconformidad y reconsideración, corresponderían al Tribunal Electoral (artículo 216). Derivado del anterior marco normativo, la Cámara de Diputados, procedió a nombrar a los miembros que habrían de integrar el nuevo Tribunal Electoral de Michoacán, observando el procedimiento establecido en la Ley; y así, en sesión celebrada el día 29 de Mayo de 1995, por mayoría de votos se nombraron como Magistrados Numerarios a los ciudadanos licenciados Adolfo Mejía González, Pedro Carlos Arroyo Carrillo, Armando Chávez Román y Eva Sandoval Carranza y como Supernumerarios a los licenciados Lydia Hortensia Barriguete Parra y Apolinar Rodríguez Aguilar, quienes en la misma sesión rindieron la protesta de ley. En sesión celebrada el día 30 de mayo de 1995, en el domicilio del Tribunal Electoral ubicado en la calle Ortega y Montañez número 71 en la capital del Estado, los Magistrados Numerarios en Pleno designaron por unanimidad de votos a su presidente, recayendo dicho nombramiento en el Magistrado Adolfo Mejía González y, en la misma fecha, se procedió a declarar legalmente instalado el Tribunal Electoral, señalando el inicio de sus funciones a partir de entonces. Con fecha 22 de Septiembre de 1995, el Tribunal Electoral del Estado de Michoacán, inauguró el edificio que sería hasta la fecha su nueva sede, ubicada en la calle Coronel Amado Camacho número 294 de la Colonia Chapultepec Oriente de esta ciudad capital.

En el año 2000, los ordenamientos electorales de nuestro Estado sufrieron importantes cambios, el primero de ellos deriva del Decreto 90, expedido el día 7 de noviembre del año 2000 y publicado al día siguiente en el Periódico Oficial del Estado, mismo que reformó y adicionó algunos artículos de la Constitución Política del Estado de Michoacán, entre los que destaca el 13 que en lo concerniente al Tribunal Electoral, señala el imperativo de establecer un sistema de medios de impugnación de los que deberían conocer exclusivamente el Instituto Electoral de Michoacán y el Tribunal Electoral, con la finalidad de que dicho sistema dotara de definitividad a las distintas etapas de los procesos electorales y garantizara que los actos y resoluciones electorales se sujetaran invariablemente al principio de legalidad; por ende, atribuyó al Tribunal Electoral el carácter de órgano autónomo y máxima autoridad jurisdiccional, con competencia para resolver en forma definitiva las impugnaciones que se presentaran conforme a la Ley Estatal del Sistema de Medios de Impugnación en Materia Electoral; que debería funcionar en Salas Unitarias, Colegiadas y en Pleno; por lo que, para cada proceso electoral se integrarían dos Salas de Segunda Instancia conformadas cada una de ellas por tres Magistrados; destacando de su contenido que por primera ocasión, se estableció la competencia exclusiva del Tribunal Electoral para resolver en única instancia las impugnaciones presentadas respecto a la elección de Gobernador, además de facultarlo para declarar la legalidad y validez de tal elección, con lo que desapareció de manera definitiva el Colegio Electoral; por otra parte, en cuanto al procedimiento para la integración del Tribunal, se excluyó la facultad del titular del Ejecutivo para hacer propuestas para la designación de Magistrados, reservando tal atribución exclusivamente a los poderes Legislativo y Judicial.

El día 28 de junio del año 2001, mediante Sesión de Pleno celebrada por la Sexagésima Octava Legislatura del Honorable Congreso del Estado, se llevó a cabo la designación de los

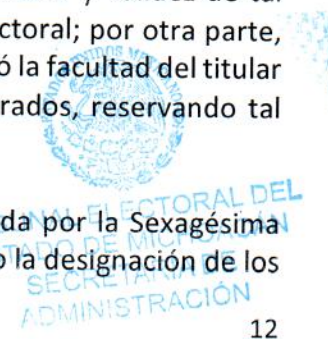

nuevos miembros del Tribunal Electoral, y de entre los 47 aspirantes registrados ante el Supremo Tribunal de Justicia del Estado, fueron electos como Magistrados Numerarios, los licenciados María de los Ángeles Llanderal Zaragoza, Armando Chávez Román, Rosa Alanís Yépez, Dora Elia Herrejón Saucedo, Gilberto Alejandro Bribiesca Vázquez, Víctor Manuel Ponce Solorio y Rolando López Villaseñor; y como Magistrados Supernumerarios los licenciados Augusto Arriaga Mayés, Lucia Villalón Alejo y Miguel Dorantes Marín; encargo que les fue encomendado para dos procesos ordinarios sucesivos, con posibilidad legal de reelección; y en el mismo acto se tomó la protesta de ley.

El día 29 de Junio del año 2001, en la primera sesión ordinaria de Pleno, reunidos la totalidad de los Magistrados Numerarios, se procedió a llevar a cabo la designación del Presidente del Tribunal, recayendo el nombramiento por mayoría de votos en la licenciada María de los Ángeles Llanderal Zaragoza y como suplente se designó al licenciado Víctor Manuel Ponce Solorio; se realizó la asignación de las Salas Unitarias a los Magistrados Numerarios y luego de un breve receso, en la misma fecha y con la presencia de los Magistrados Numerarios y Supernumerarios, se llevó a cabo la declaratoria de instalación formal del Tribunal Electoral, para el proceso electoral ordinario 2001 para renovar los poderes Ejecutivo, Legislativo así como los Ayuntamientos del Estado.

Luego de llevar a cabo diversos análisis y discusiones, en sesión ordinaria de Pleno del 22 de Agosto del año 2001, los Magistrados del Tribunal Electoral, aprobaron por unanimidad el nuevo *Reglamento Interior del Tribunal Electoral del Estado*, en cuyo artículo segundo transitorio se abrogó el Reglamento Interior del Tribunal Electoral del Estado aprobado en sesión del 5 de Julio de 1995.

En sesión de Pleno de 6 de marzo de 2007, el Congreso del Estado aprobó la convocatoria pública para la elección de Magistrados del Tribunal Electoral del Estado, con la finalidad de recibir solicitudes de aspirantes al cargo, la cual se publicó al día siguiente, en los medios de comunicación impresos de mayor circulación en la entidad.

El 26 de marzo de 2007, en cumplimiento a lo establecido en la base décima de la convocatoria pública, las Comisiones indicadas, por separado, presentaron al Pleno del Congreso de Estado una propuesta por cada Magistrado a elegir, la que para ser aprobada requería el voto de las dos terceras partes de los diputados presentes en la sesión, de no alcanzar esa mayoría las comisiones presentarían nuevas propuestas.

Las comisiones de Justicia, de Gobernación y de Puntos Constitucionales, conforme a lo dispuesto en los artículos 76, 98 A párrafos octavo, noveno y décimo de la Constitución Política del Estado Libre y Soberano de Michoacán de Ocampo, 201 párrafos cuarto y quinto, 202 y 203 del Código Electoral del Estado de Michoacán, desahogado el procedimiento previsto en la normativa invocada y en la base décima de la convocatoria pública, presentaron al Pleno del Congreso del Estado, propuesta para elegir Magistrados del Tribunal Electoral del Estado, por un período constitucional de dos procesos electorales ordinarios sucesivos, a los ciudadanos Licenciado Jorge Alberto Zamacona Madrigal,

Licenciada María de Jesús García Ramírez, Licenciado Fernando González Cendejas, M. en D y Esp. en D.P. Alejandro Sánchez García y Mtro. Jaime del Río Salcedo.

Por lo que con fundamento en el Artículo 138 de la Ley Orgánica y de Procedimientos del Congreso del Estado de Michoacán de Ocampo, se sometieron las propuestas a votación nominal, informando el resultado de 37, 36, 36, 33 y 37 votos a favor respectivamente, por lo que se designaron Magistrados del Tribunal Electoral del Estado, por un período constitucional de dos procesos electorales ordinarios sucesivos, a los ciudadanos Licenciado Jorge Alberto Zamacona Madrigal, Licenciada María de Jesús García Ramírez, Licenciado Fernando González Cendejas, M. en D y Esp. en D.P. Alejandro Sánchez García y Mtro. Jaime del Río Salcedo, por lo que se ordenó la elaboración del Decreto correspondiente.

El mismo día, en las instalaciones del Tribunal Electoral del Estado de Michoacán, en sesión extraordinaria de Pleno, los recién electos Magistrados, en cumplimiento al artículo 202 del Código Electoral del Estado de Michoacán, acordaron el procedimiento para la elección de Presidente, mediante voto secreto, a través de tarjetas donde se anotó el nombre del magistrado propuesto. Acto seguido se recibió de los Magistrados la votación, resultando con mayoría de votos el Magistrado Jaime del Río Salcedo, siguiendo el mismo procedimiento para la elección de Presidente Suplente, resultando con mayoría de votos, en segunda vuelta, la Magistrada María de Jesús García Ramírez.

De esta forma, con la designación de los Magistrados Jaime del Río Salcedo, María de Jesús García Ramírez, Fernando González Cendejas, Alejandro Sánchez García y Jorge Alberto Zamacona Madrigal, se inició la Cuarta Época del Tribunal Electoral del Estado.

El 2 de octubre de 2014, con 84 votos a favor y tres en contra, la asamblea designó a los nuevos magistrados electorales de Baja California Sur, Campeche, Colima, Chiapas, Estado de México, Guanajuato, Guerrero, Jalisco, Michoacán, Morelos, Nuevo León, Querétaro, San Luis Potosí, Sonora, Tabasco, Yucatán y del Distrito Federal.

Lo anterior, como consecuencia de lo dispuesto en el artículo décimo transitorio del decreto que reforma diversos artículos de la Constitución en materia político-electoral, en la que se establece que la Cámara de Senadores debe cumplir con los procedimientos para el nombramiento de los magistrados electorales locales, y todo ello como resultado de la Reforma político-electoral publicada en el Diario Oficial de la Federación el 10 de febrero de 2014.

Dicha designación siguió un proceso de selección a cargo de los legisladores de la Cámara Alta del Congreso de la Unión, que tuvo como conclusión el 6 de octubre con la toma de protesta de 67 Magistrados de 17 entidades federativas.

La designación se comunicó al Presidente del Tribunal Electoral del Poder Judicial de la Federación, a los titulares de los gobiernos de los estados y del Distrito Federal, a los congresos locales y a la Asamblea Legislativa del Distrito Federal, así como al Presidente de



la Suprema Corte de Justicia de la Nación y al Consejo General del Instituto Nacional Electoral.

Además, se informó a los presidentes de los organismos locales en materia electoral, de las entidades federativas y del Distrito Federal correspondientes a los magistrados que se eligen.

Para el proceso de selección de Magistrados a integrar el Tribunal Electoral del Estado de Michoacán participaron 22 aspirantes, de entre quienes fueron designados Alejandro Rodríguez Santoyo, por 3 años; Rubén Herrera Rodríguez, por 3 años; Ignacio Hurtado Gómez, por 5 años; Omero Valdovinos Mercado, por 5 años y José René Olivos Campos, por 7 años.

Asimismo, de acuerdo con el artículo 109, párrafo tercero, de la Ley General de Procedimientos e Instituciones Electorales, la presidencia deberá ser rotatoria, por lo que el 7 de octubre, en Sesión Pública de Pleno, realizada con motivo de la Instalación e Inicio de Funciones del TEEM se realizó la votación respectiva, habiendo sido electo José René Olivos Campos para encabezar al Tribunal por el periodo comprendido entre el 7 de octubre de 2014 y el 31 de diciembre de 2015, para posteriormente dar lugar a una nueva votación en la que se determinará que Magistrado lo sucederá.

En igual sesión, los Magistrados emitieron su voto a fin de elegir al Presidente sustituto del TEEM, resultando electo el Magistrado Alejandro Rodríguez Santoyo, quien desempeñará dicho cargo por el periodo señalado.

El día 31 de diciembre de 2015 en Sesión de Pleno del Tribunal Electoral del Estado, se designa por unanimidad de votos como Presidente del Tribunal Electoral del Estado, al Magistrado Alejandro Rodríguez Santoyo, y como Presidente Suplente al Magistrado Rubén Herrera Rodríguez por el periodo comprendido del 1 de enero al 31 de diciembre de 2016.

El día 21 de diciembre de 2016 en Sesión de Pleno del Tribunal Electoral del Estado, se designa por unanimidad de votos como Presidente del Tribunal Electoral del Estado, al Magistrado Rubén Herrera Rodríguez, y como Presidente Suplente al Magistrado Omero Valdovinos Mercado por el periodo comprendido del 1 de enero al 2 de octubre de 2017.

Debido a que los magistrados Alejandro Rodríguez Santoyo y Rubén Herrera Rodríguez terminan su encargo para el que fueron electos como magistrados el día 6 de octubre de 2017, en sesión pública del día 2 de octubre de 2017, el Pleno del Tribunal Electoral del Estado de Michoacán, de conformidad con su Reglamento Interior y con la Ley General de Instituciones y Procedimientos Electorales, designó en sesión pública de forma Provisional al Doctor José René Olivos Campos como presidente del TEEM a partir del 3 de octubre de este año.

TRIBUNAL ELECTORAL DEL
ESTADO DE MICHOACÁN
SECRETARÍA DE
ADMINISTRACIÓN

El día 9 de Octubre de 2017, en sesión pública, el Magistrado José René Olivos Campos presenta ante el Pleno de este órgano jurisdiccional, su renuncia al cargo de Presidente del Tribunal Electoral del Estado; en esa misma sesión, se designa como Presidente del Tribunal Electoral del Estado al Magistrado Ignacio Hurtado Gómez, por el periodo del 10 de octubre de 2017, hasta la designación e integración del Pleno, una vez que el Senado de la República lo haya realizado.

El día 15 de diciembre de 2017, en sesión ordinaria, el Senado de la República, designó como magistrados electorales para el estado de Michoacán a la Licenciada Yolanda Camacho Ochoa y al Doctor Salvador Alejandro Pérez Contreras, los cuales se integran al pleno de este órgano jurisdiccional por un periodo de siete años; una vez conformado el pleno con los cinco magistrados, en sesión pública celebrada el día 19 de diciembre de 2017, se eligió como Presidente de este órgano jurisdiccional al Magistrado Ignacio Hurtado Gómez, y como Presidente Suplente al Magistrado Omero Valdovinos Mercado, por unanimidad de votos, por el periodo comprendido del 20 de diciembre de 2017 al 30 de Septiembre de 2018, aprobando también por única ocasión, que el Magistrado Presidente Suplente, Omero Valdovinos Mercado, asumirá la Presidencia a partir del 1 de octubre de 2018 y hasta el 30 de Septiembre de 2019. En sesión pública del día 28 de septiembre de 2019, se designó a la Magistrada Yolanda Camacho Ochoa, como Presidenta de este órgano jurisdiccional con efectos a partir del día 1 de octubre de 2019 y hasta el 31 de agosto de agosto de 2020, asignando a partir de septiembre de 2020 a la Magistrada Presidenta Yurisha Andrade Morales.

Organización y objeto social:

En cumplimiento a lo dispuesto por el artículo 116, fracción IV, incisos c) y l), de la Constitución Política de los Estados Unidos Mexicanos, en el Estado de Michoacán se ha establecido un sistema de medios de impugnación para que todo los actos y resoluciones electorales se sujeten invariablemente al principio de legalidad, al tiempo que se ha constituido una autoridad jurisdiccional electoral, permanente, autónoma e independiente para la resolución de las controversias en la materia.

De esta forma, la Constitución Política del Estado de Michoacán en su artículo 98 A, señala que, se establecerá un sistema impugnativo del que conocerá el Tribunal Electoral del Estado, por lo que se constituye como la máxima autoridad jurisdiccional electoral en la entidad.

A partir de lo anterior, se evidencia que la función principal del TEEM es la de garantizar que todos los actos o resoluciones en la materia se ajusten invariablemente a la constitucionalidad y legalidad, así como tutelar la vigencia de los derechos político-electorales de los ciudadanos michoacanos.

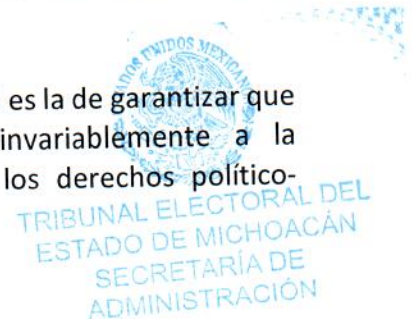

Asimismo, igualmente son relevantes funciones de capacitación judicial electoral, y en su momento otros aspectos mencionados en la exposición de motivos, de reciente reforma electoral que señala: *En los períodos interprocesos las tareas de fomento de la cultura de la legalidad en materia de justicia electoral y participación ciudadana cobran especial trascendencia como labor del Tribunal Electoral del Estado dotándolo de esta obligación constitucional.*

De esta forma, en el artículo 98 A se prevé: *El Tribunal Electoral cubrirá en su desempeño, además de lo que determine la ley, las actividades relativas al fomento de la cultura de la legalidad en materia de justicia electoral y participación ciudadana, consistentes en tareas de capacitación, investigación y difusión.*

Así, las funciones de capacitación judicial electoral se transforman en sustantivas del TEEM, por mandato constitucional.

Por último, las funciones específicas del Tribunal se encuentran inmersas en las facultades y atribuciones del Pleno, del Magistrado Presidente, así como de los Magistrados, por lo que, en todo caso, habrá que remitirse para mayor precisión a las disposiciones relativas, como lo son, entre otras, el propio artículo 98 A constitucional, 64, 65 y 66, del Código Electoral del Estado, así como, 5, 6 y 7, del Reglamento Interior del Tribunal Electoral del Estado.

El Tribunal Electoral del Estado tiene como fecha de inicio de operaciones el 30/05/1995 siendo registrado ante el Servicio de Administración Tributaria con la actividad de SERVICIOS ORGANIZAS CIVICAS CLUBES LITERARIOS y teniendo como principales obligaciones las siguientes:

- Retención Salarios y demás prestaciones que deriven de una relación laboral
- Retención Prestación de servicios profesionales
- Retención Arrendamiento y en general por otorgar el uso o goce temporal de inmuebles
- Retención del Impuesto al Valor Agregado

Organigrama

Anexo 1

Bases de preparación de los Estados Financieros:

Para la elaboración de los estados financieros presentados se ha observado la normatividad emitida por el CONAC y las disposiciones legales aplicables.

Características del Sistema de Contabilidad Gubernamental:



TRIBUNAL ELECTORAL DEL
ESTADO DE MICHOACÁN
SECRETARÍA DE
ADMINISTRACIÓN

El Sistema SAACG.NET una herramienta informática desarrollada por el INDETEC dirigida a municipios y organismos públicos descentralizados de estados y municipios que requieren de una aplicación más robusta para soportar mayor número de operaciones, para facilitar e integrar sus operaciones presupuestales, administrativas, contables y financieras, construyendo automáticamente la contabilidad con un enfoque de gestión.

Principales Características

- Atiende la normatividad emitida por el **CONAC**.
- Integra en el proceso administrativo los momentos contables del ingreso y el egreso aplicando un enfoque de gestión.
- Integra un control presupuestario con sus clasificadores correspondientes.
- Sistema de Ingresos simplificado.
- Sistema de Adquisiciones / Compras.
- Cuenta con un control para la tesorería con órdenes de pago y elaboración de cheques.
- Posee un control de seguridad de acceso con usuarios, perfiles y permisos.
- Cuenta con reportes de estados financieros armonizados con la **LGCG**.

Diseño Conceptual

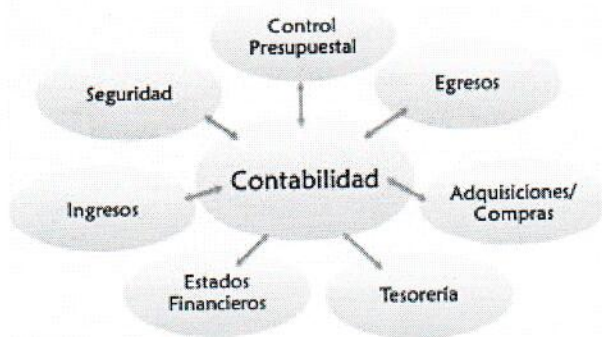

Procesos administrativos para la gestión de los momentos contables de egresos

1. Orden de Compra
2. Recepción de Compra
3. Orden de Pago

4. Aplicación de Pago
5. Productos (catálogo de bienes)
6. Control de Proveedores

Características Técnicas

- Aplicación Windows Forms
- Desarrollado en Visual Studio 2010 con Lenguaje de programación C #
- Motor de base de datos MS-SQL 2008
- Arquitectura en capas con Entity framework 4.0
- Estándares de codificación
- Sistema en red que permite múltiples usuarios
- Integración de un sistema más robusto con mayor nivel de Seguridad

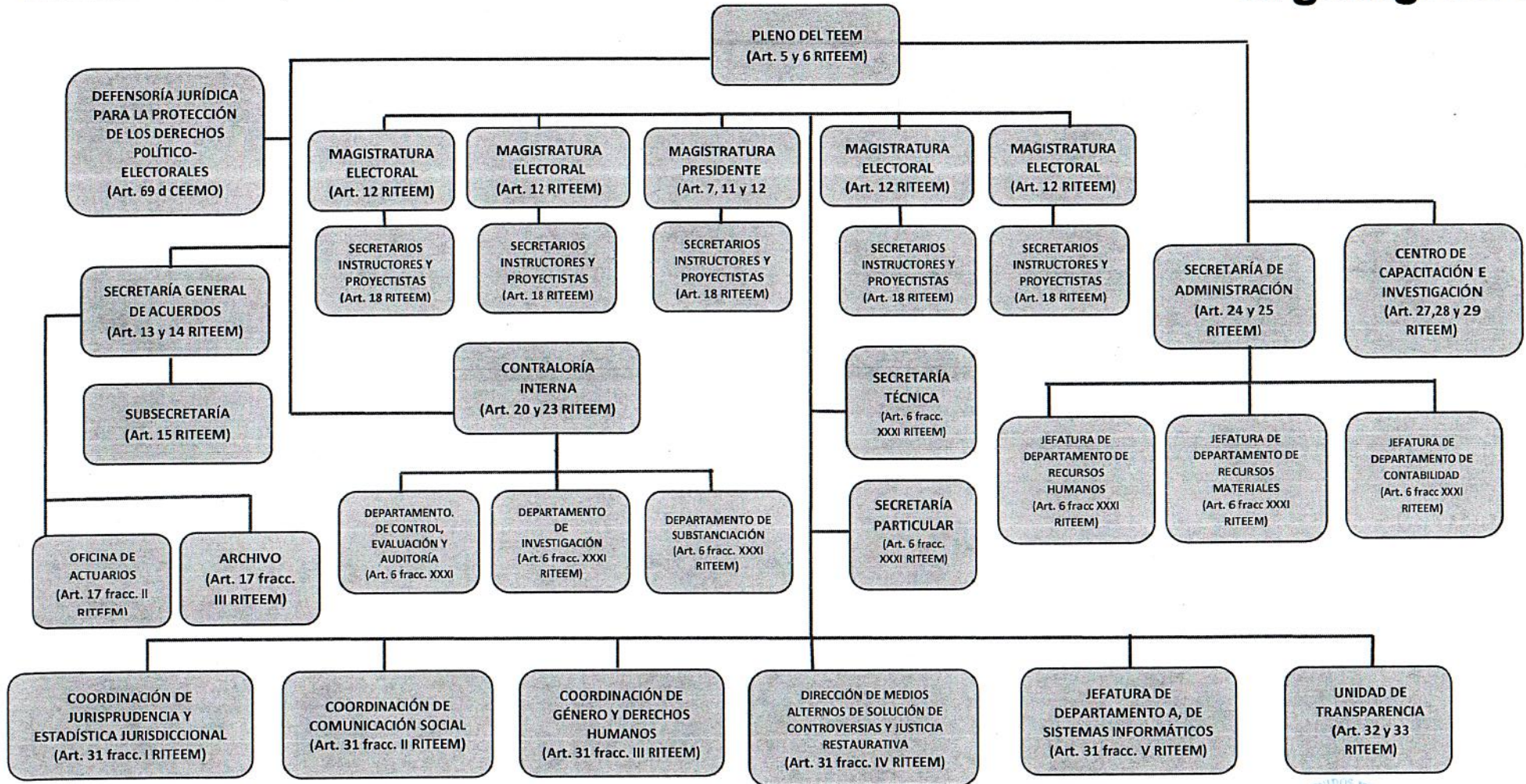

NOTA 1: LA DEFENSORÍA JURÍDICA PARA LA PROTECCIÓN DE LOS DERECHOS POLÍTICOS-ELECTORALES NO CUENTA ACTUALMENTES CON SUFICIENCIA PRESUPUESTARIA PARA SU OPERACIÓN.

NOTA 2: LA DIRECCIÓN DE MEDIOS ALTERNOS DE SOLUCIÓN DE CONTROVERSIAS Y JUSTICIA RESTAURATIVA NO CUENTA CON REGULACIÓN LEGAL NI SUFICIENCIA PRESUPUESTARIA PARA SU EJECUCIÓN (REGLAMENTO INTERNO, ARTÍCULO TERCERO TRANSITORIO Y CONFORME A MINUTA DE 23 DE SEPTIEMBRE 2020)

